

UCHWAŁA NR XXXVIII/104/20
RADY MIEJSKIEJ W NOWEJ SŁUPI

z dnia 30 grudnia 2020 r.

w sprawie wyznaczenia obszaru i granic aglomeracji Nowa Słupia.

Na podstawie art. 18 ust. 2 pkt 15 ustawy z dnia 8 marca 1990 r. o samorządzie gminnym (t.j. Dz. U. z 2020 r. poz. 713 ze zm.) oraz art. 87 ust. 1 i 4, art. 565 ust. 2 ustawy z dnia 20 lipca 2017 r. Prawo wodne (t.j. Dz. U. z 2020 r. poz. 310 ze zm.), po uzgodnieniu z Państwowym Gospodarstwem Wodnym Wody Polskie Zarząd Zlewni w Radomiu oraz Regionalnym Dyrektorem Ochrony Środowiska w Kielcach, Rada Miejska w Nowej Słupi uchwała co następuje:

§ 1. Wyznacza się aglomerację Nowa Słupia o równoważnej liczbie mieszkańców 4903, obejmującą miejscowości: Baszowice, Mirocice, Hucisko, Dębno, Jeziorko, Nowa Słupia, Stara Słupia z przysiółkiem Podchelmie w gminie Nowa Słupia, z oczyszczalnią ścieków zlokalizowaną w miejscowości Stara Słupia.

§ 2. Opis aglomeracji stanowi załącznik nr 1 do niniejszej uchwały.

§ 3. Obszar i granice aglomeracji wyznaczono na mapie w skali 1:10 000, stanowiącej załącznik nr 2 do niniejszej uchwały.

§ 4. Niniejsza uchwała była poprzedzona rozporządzeniem Wojewody Świętokrzyskiego nr 107/2005 z dnia 25 listopada 2005 r. w sprawie wyznaczenia aglomeracji Nowa Słupia (Dz. Urz. Woj. Świętokrzyskiego z 2005 r. poz. 3344) zmienionego uchwałą nr XVII/91/19 Rady Miejskiej w Nowej Słupi z dnia 30 października 2019 r. w sprawie zmiany obszaru aglomeracji Nowa Słupia (Dz. Urz. Woj. Świętokrzyskiego z 2019 r. poz. 4182), które tracą moc z dniem wejścia w życie niniejszej uchwały zgodnie z art. 565 ust. 2 ustawy z dnia 20 lipca 2017 r. - Prawo wodne (t.j. Dz. U. z 2020 r. poz. 310 ze zm.). Niniejsza uchwała jest wprowadzana zgodnie z art. 87 ust. 1 i 4 ww. ustawy.

§ 5. Wykonanie uchwały powierza się Burmistrzowi Miasta i Gminy Nowa Słupia.

§ 6. Uchwała wchodzi w życie po upływie 14 dni od dnia ogłoszenia w Dzienniku Urzędowym Województwa Świętokrzyskiego.

Przewodniczący Rady
Miejskiej

Rafał Piasecki

Część opisowa**Zgodnie z § 3. 1. podstawę wyznaczenia aglomeracji Nowa Słupia stanowią:**

Studium Uwarunkowań i Kierunków Zagospodarowania Przestrzennego Gminy Nowa Słupia – zmiana nr 1 – uchwała nr V/29/2000 Rady Gminy Nowa Słupia z dnia 22 sierpnia 2000 r. zmieniona uchwałą nr XXI/26/16 z dnia 21 marca 2016 r. Uchwała nr XXVI/23/20 Rady Miejskiej w Nowej Słupii z dnia 7 kwietnia 2020 r. w sprawie uchwalenia zmiany nr 2 „Studium uwarunkowań i kierunków zagospodarowania przestrzennego Gminy Nowa Słupia”.

1) Długości i rodzaju sieci kanalizacyjnej lub planowanej do budowy sieci kanalizacyjnej, liczbie stałych mieszkańców aglomeracji, liczbie osób czasowo przebywających w aglomeracji oraz przemyśle obsługiwanych przez sieć kanalizacyjną lub planowaną do budowy sieć kanalizacyjną oraz oczyszczalnię ścieków, a także o wskaźnikach koncentracji.

Na terenie aglomeracji Nowa Słupia występuje w sumie 41,331 km kanalizacji sanitarnej, w tym: 18,327 km sieci grawitacyjnej oraz 23,004 km sieci tłocznej. Do istniejącej sieci kanalizacyjnej przyłączonych jest 3026 mieszkańców stałych oraz 303 osoby czasowo przebywające. Obecnie sieć kanalizacyjną posiadają miejscowości: Hucisko, część miejscowości Baszowice, Nowa Słupia oraz Stara Słupia wraz z przysiółkiem Podchełmie.

Gmina planuje budowę sieci kanalizacji sanitarnej w miejscowościach Dębno, Jeziorko i w części miejscowości Mirocice i Baszowice wraz z oczyszczalnią ścieków w Mirocicach oraz w części miejscowości Nowa Słupia. Długość planowanej sieci wyniesie 15,299 km (w tym: 12,314 km sieci grawitacyjnej i 2,985 km sieci tłocznej), do których podłączonych zostanie 1298 mieszkańców stałych oraz 80 osób czasowo przebywających. Wskaźnik koncentracji wyniesie 90,07 os./km, przy wymaganym min. 90 os./km. Umowa o dofinansowanie inwestycji została podpisana 25 czerwca 2019 r.

2) Istniejących i planowanych do budowy oczyszczalni ścieków, a w przypadku aglomeracji zakończonych końcowym punktem zrzutu ścieków komunalnych – informację, do której aglomeracji ścieki te będą odprowadzane, wraz z określeniem obciążenia oczyszczalni ścieków.

Oczyszczalni ścieków obsługująca aglomerację zlokalizowana jest w miejscowości Stara Słupia, gm. Nowa Słupia, na działkach ewid. nr 175/1, 178/1, 180/1, 181/1.

Oczyszczalnia funkcjonuje zgodnie z pozwoleniem wodnoprawnym udzielonym decyzją Starosty Powiatowego w Kielcach nr RO-II.6341.50.2012. Termin ważności decyzji to 27.04.2022 r.

Przewiduje się remont i modernizację oczyszczalni ścieków w Starej Słupii w latach 2020-2023. Średnia przepustowość oczyszczalni po inwestycji ma wynosić średnio $Q_d = 600 \text{ m}^3/\text{d}$ oraz posiadać wydajność 6 064 RLM. Inwestycja ma być realizowana w ramach projektu „Uporządkowanie gospodarki wodno-ściekowej na terenie gminy Nowa Słupia”.

3) Systemie gospodarki ściekowej:

a) Średnia dobową ilość ścieków komunalnych powstających na terenie aglomeracji oraz skład jakościowy tych ścieków.

Na terenie aglomeracji Nowa Słupia powstaje średnio dobowo ok. 167,12 m^3 ścieków. Skład jakościowy ścieków przedstawia się następująco:

Wskaźnik	Wartość średnioroczna ścieki surowe	Wartość średnioroczna ścieki oczyszczone
BZT ₅ [mgO ₂ /l]	360	40
ChZT _{Cr} [mgO ₂ /l]	1000	150
Zawiesina ogólna [mg/l]	400	50
Fosfor ogólny [mgP/l]	---	---
Azot ogólny [mgN/l]	---	---

b) Przepustowość istniejącej oczyszczalni ścieków w m³/d.

Przepustowość oczyszczalni zgodnie z pozwoleniem wodnoprawnym:

Średnia: 325 m³/d,

Maksymalna dobowo z tygodnia o największym napływie: 260 m³/d,

Maksymalna godzinowa: 38 m³/h,

Maksymalna roczna: 130 670 m³/rok.

Ilość ścieków dostarczanych do oczyszczalni ścieków, zgodnie z danymi przedłożonymi w ostatnim sprawozdaniu z realizacji KPOŚK:

Ścieki dopływające siecią kanalizacyjną: 156,16 m³/d,

Ścieki dowożone: 10,96 m³/d.

Średnie obciążenie oczyszczalni: 208,22 m³/d.

Ilość ścieków oczyszczonych w roku poprzednim: 76 000 m³/rok (OS-5 2019).

Wielkość oczyszczalni: 1193 RLM

Obciążenie oczyszczalni: 1249,32 RLM

Wielkość aglomeracji Nowa Słupia: 4903 RLM

Wielkość oczyszczalni po remoncie i modernizacji: 6064 RLM.

c) Ilość i skład jakościowy ścieków przemysłowych odprowadzanych przez zakłady do systemu kanalizacji zbiorczej.

Na terenie aglomeracji Nowa Słupia znajdują się 82 podmioty prawne podłączone do sieci kanalizacyjnej. Ilość ścieków przemysłowych odprowadzanych do kanalizacji wynosi ok. 24 m³/d. Wartość wskaźnika BZT₅ wynosi średnio 360 mgO₂/l, co przy wskazanej średniodobowej ilości ścieków generuje ładunek zanieczyszczeń o wielkości 8640 g/d, tj. 144 RLM.

d) Nazwy zakładów, których podłączenie do systemu kanalizacji zbiorczej jest planowane.

Nie planuje się podłączenia nowych zakładów przemysłowych do sieci kanalizacyjnej.

e) Uzasadnienie określonej RLM aglomeracji.

Na RLM aglomeracji o wielkości 4903 składają się następujące wielkości:

3026 RLM – liczba stałych mieszkańców aglomeracji korzystających z sieci kanalizacyjnej,

303 RLM – liczba osób czasowo przebywających w aglomeracji korzystających z sieci kanalizacyjnej,

1298 RLM – liczba stałych mieszkańców aglomeracji planowanych do przyłączenia do projektowanej sieci kanalizacji sanitarnej,

80 RLM – liczba osób czasowo przebywających w aglomeracji planowanych do przyłączenia do projektowanej sieci kanalizacji sanitarnej.

144 RLM – RLM wynikająca z dobowego ładunku ścieków odprowadzanych przez zakłady przemysłowe obsługiwane siecią kanalizacyjną,

52 RLM – liczba stałych mieszkańców aglomeracji oraz osób czasowo przebywających na terenie aglomeracji obsługiwanych systemami indywidualnymi, nie planowanych do podłączenia do zbiorczej sieci kanalizacyjnej.

Poziom obsługi siecią kanalizacyjną wynosi 70,83%. Po wybudowaniu sieci kanalizacyjnej w miejscowościach Dębno, Jeziorko i w części miejscowości Mirocice poziom obsługi siecią kanalizacyjną wyniesie 98,94%. Gmina Nowa Słupia podpisała umowę o dofinansowanie na realizację sieci kanalizacyjnej w tych miejscowościach w dniu 25 czerwca 2019 r.

- f) **Ilość ścieków powstających na terenie aglomeracji nieobjętych systemem kanalizacji zbiorczej, gdzie zastosowano systemy indywidualne albo planuje się zastosowanie systemów indywidualnych lub innych rozwiązań zapewniających taki sam poziom ochrony środowiska jak w przypadku systemów kanalizacji zbiorczej.**

Na terenie aglomeracji Nowa Słupia zlokalizowanych jest 15 przydomowych oczyszczalni ścieków, z których korzystają w sumie 52 osoby. Ilość ścieków odprowadzanych do tych systemów wynosi ok. 5,20 – 6,24 m³/d.

- 4) **Strefach ochronnych ujęć wody, zawierające oznaczenie aktów prawa miejscowego lub decyzji ustanawiających te strefy oraz zakazy, nakazy i ograniczenia obowiązujące na tych terenach.**

Strefy ochronne ujęć wód znajdują się poza granicami aglomeracji Nowa Słupia.

Decyzją Dyrektora Zarządu Zlewni w Radomiu (znak sprawy: WA.ZUZ.4.4100.63.2.2018.2019.EMG) z dnia 24 sierpnia 2020 r. ustanowiono strefę ochronną obejmującą wyłącznie teren ochrony bezpośredniej dla studni głębinowych stanowiących ujęcia wód podziemnych „Nowa Słupia”. Pierwszy teren ochrony bezpośredniej to kwadrat o wymiarach 20m x 20m dla 1 studni głębinowej, zlokalizowany na części działki nr ewid. 193 obręb 0010 Nowa Słupia. Drugi teren ochrony bezpośredniej w kształcie prostokąta o wymiarach 40m x 20m dla 2 studni głębinowych, zlokalizowany na częściach działek nr ewid. 1920, 188, 179, 174 obręb 0010 Nowa Słupia.

Zgodnie z art. 136 ustawy Prawo wodne Gmina Nowa Słupia musi wypełniać obowiązki wynikające z art. 128 tej ustawy:

Odprowadzanie wód opadowych lub roztopowych w sposób uniemożliwiający przedostawanie się ich do urządzeń służących do poboru wody,

Zagospodarowanie terenu zielenią,

Odprowadzanie poza granice terenów ochrony bezpośredniej ścieków z urządzeń sanitarnych przeznaczonych do użytku dla osób zatrudnionych przy obsłudze urządzeń służących do poboru wody,

Ograniczenie wyłącznie do niezbędnych potrzeb przebywanie osób niezatrudnionych przy obsłudze urządzeń służących do poboru wody.

Strefy ochrony pośredniej ujęć wody nie zostały wyznaczone. Gmina wykonała analizę ryzyka dla ujęć wód, z której wynika konieczność ustanowienia strefy ochrony pośredniej. Analiza zostanie przedłożona do Wojewody Świętokrzyskiego i po weryfikacji zostanie wykonany dodatek do dokumentacji hydrogeologicznej w którym zostanie wyznaczony obszar strefy.

- 5) **Obszarach ochronnych zbiorników wód śródlądowych zawierające oznaczenie aktów prawa miejscowego ustanawiających te obszary oraz zakazy, nakazy i ograniczenia obowiązujące na tych obszarach.**









Na terenie gminy Nowa Słupia i aglomeracji Nowa Słupia nie występują zbiorniki wód śródlądowych, stąd też nie wyznaczono obszarów ochronnych wokół tego typu zbiorników.

- 6) **Formach ochrony przyrody, o których mowa w art. 6 ustawy z dnia 16 kwietnia 2004 r. o ochronie przyrody, zawierające nazwę formy ochrony przyrody oraz tytuł i miejsce ogłoszenia aktu prawa tworzącego, ustanawiającego albo wyznaczającego formę ochrony przyrody, oraz informacje o obszarach mających znaczenie dla Wspólnoty znajdujących się na liście, o której mowa w art. 27 ust. 1 tej ustawy.**

Świętokrzyski Obszar Chronionego Krajobrazu - wyznaczony uchwałą nr XXXIII/469/17 Sejmiku Województwa Świętokrzyskiego z dnia 26 maja 2017 r. w sprawie wyznaczenia Świętokrzyskiego Obszaru Chronionego Krajobrazu na terenie otuliny Świętokrzyskiego Parku Narodowego w gminie Nowa Słupia (Dz. Urz. Woj. Świętokrzyskiego 2017.1835).

Świętokrzyski Park Narodowy - utworzony Rozporządzeniem Rady Ministrów z dnia 1 kwietnia 1950 r. (Dz. U. z 1950 r. nr 14, poz. 133) wraz ze zmianą wprowadzoną Rozporządzeniem Rady Ministrów z dnia 3 stycznia 1996 r. w sprawie Świętokrzyskiego Parku Narodowego (Dz. U. z 1996 r. nr 4, poz. 29).

Część graficzna

Legenda do arkuszy A4 w skali 1:10 000	
	Granica administracyjna gminy
	Obszar aglomeracji Nowa Słupia
	Strefa ochrony bezpośredniej ujęcia wody
	Obszar Chronionego Krajobrazu
	Park Krajobrazowy
	Park Narodowy
	Obszar Natura 2000
	Oczyszczalnia ścieków



Skorowidz do map 1:10 000
Aglomeracja Nowa Słupia

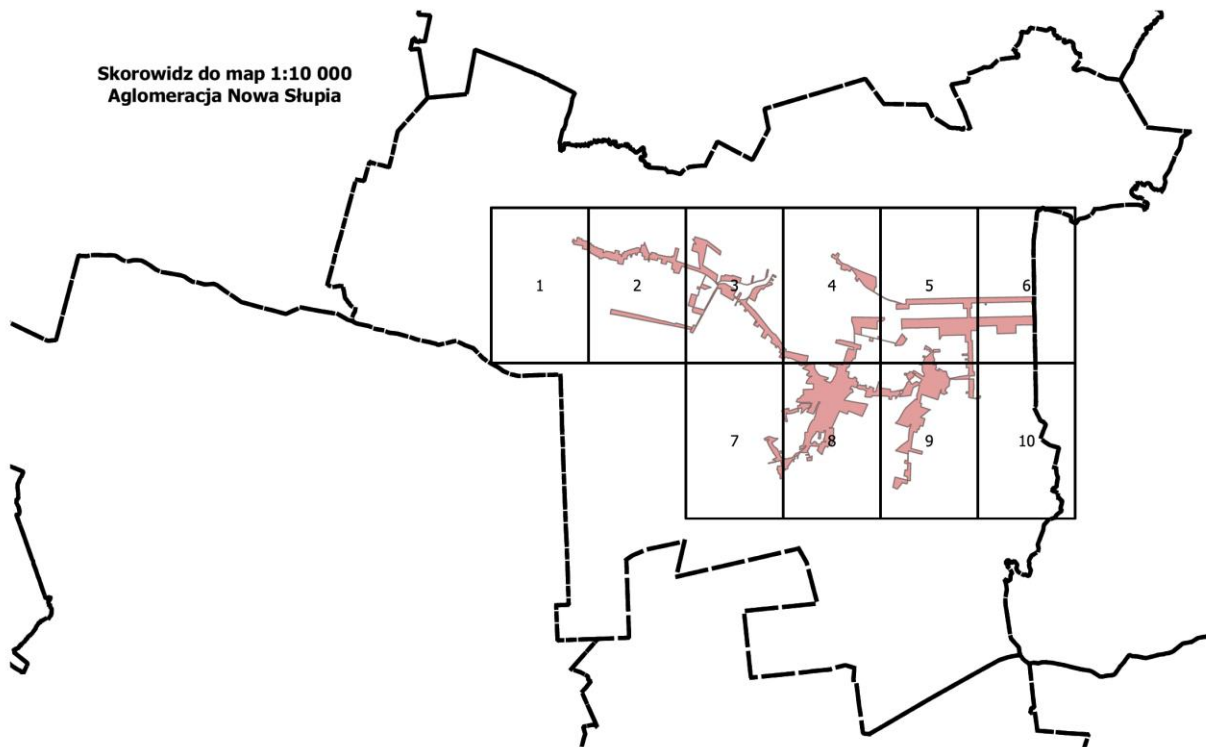

Arkusz Nr 1

Skala
1:10 000
1 cm - 100 m

0 100 200 m

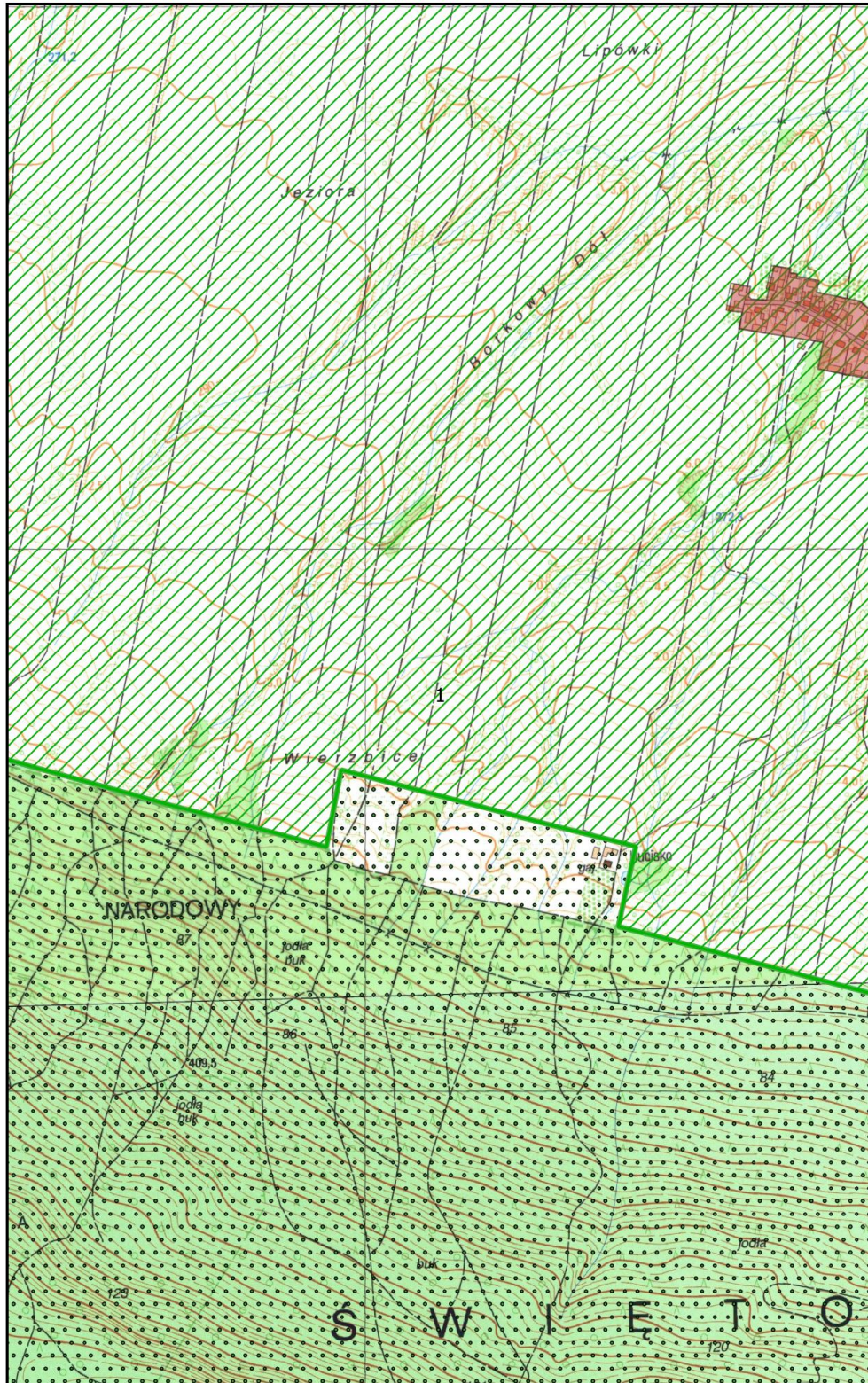

Arkusz Nr 2

Skala
1:10 000
1 cm - 100 m

0 100 200 m

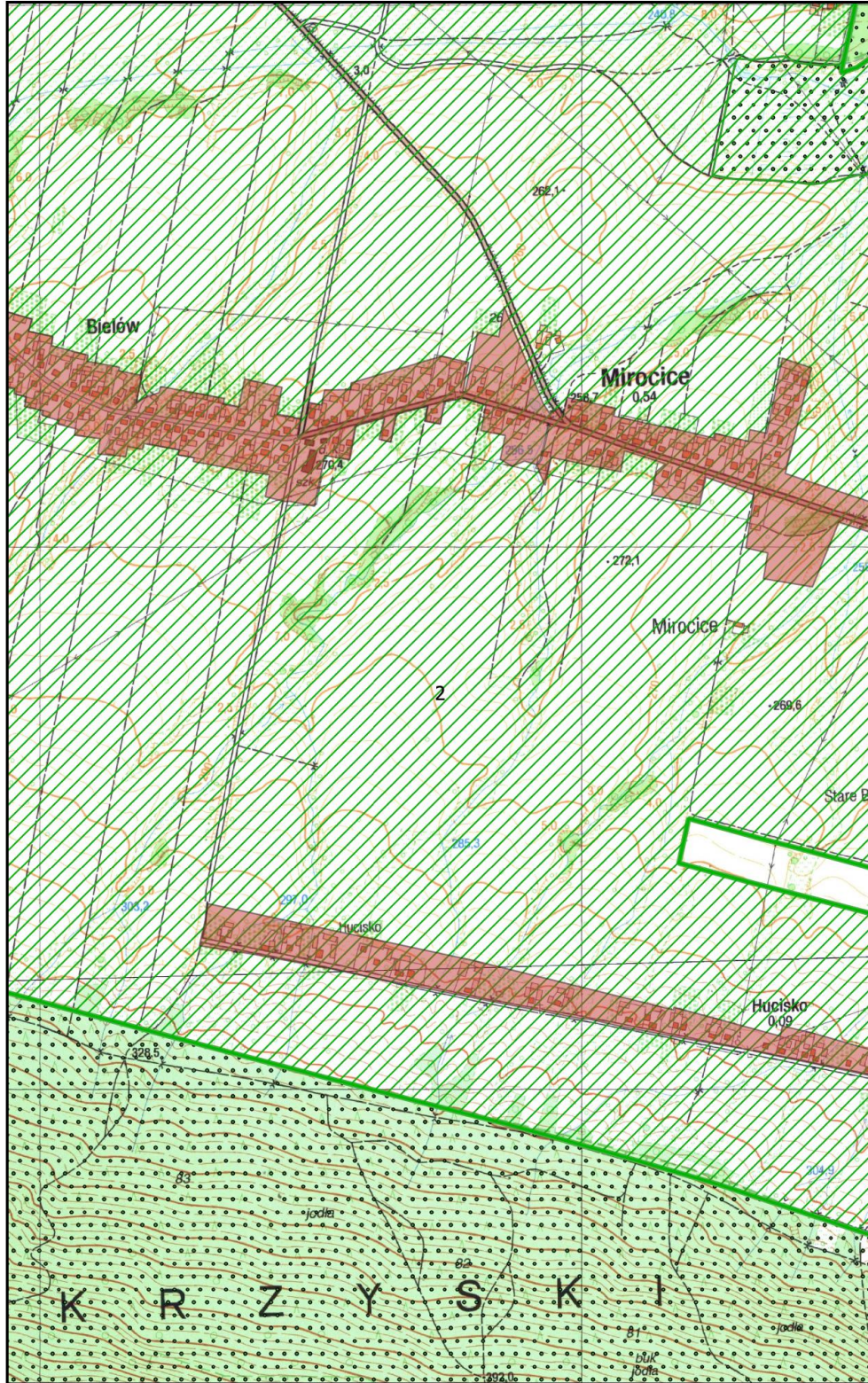

Arkusz Nr 3

Skala
1:10 000
1 cm - 100 m

0 100 200 m



N

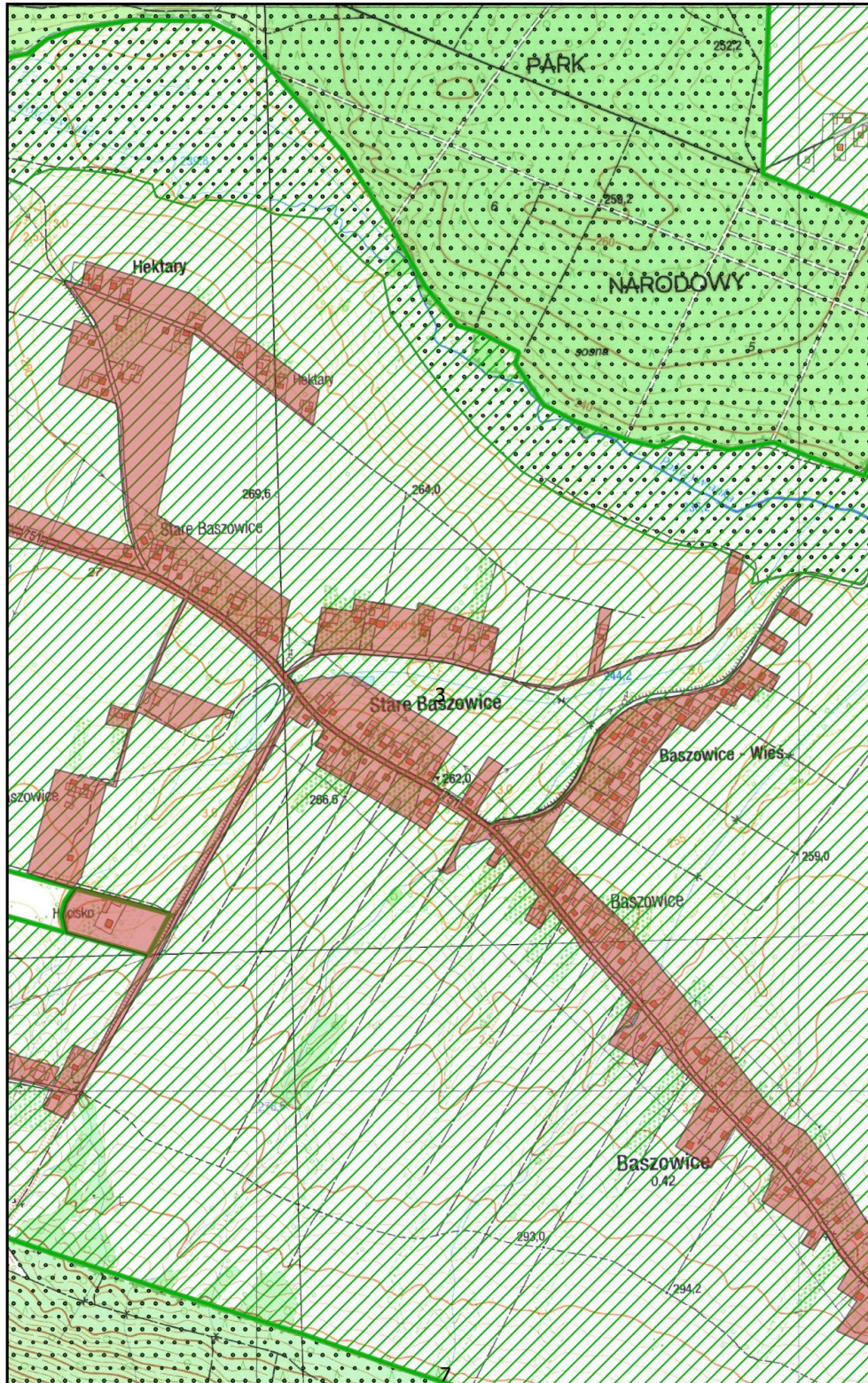

Arkusz Nr 4

Skala
1:10 000
1 cm - 100 m

0 100 200 m

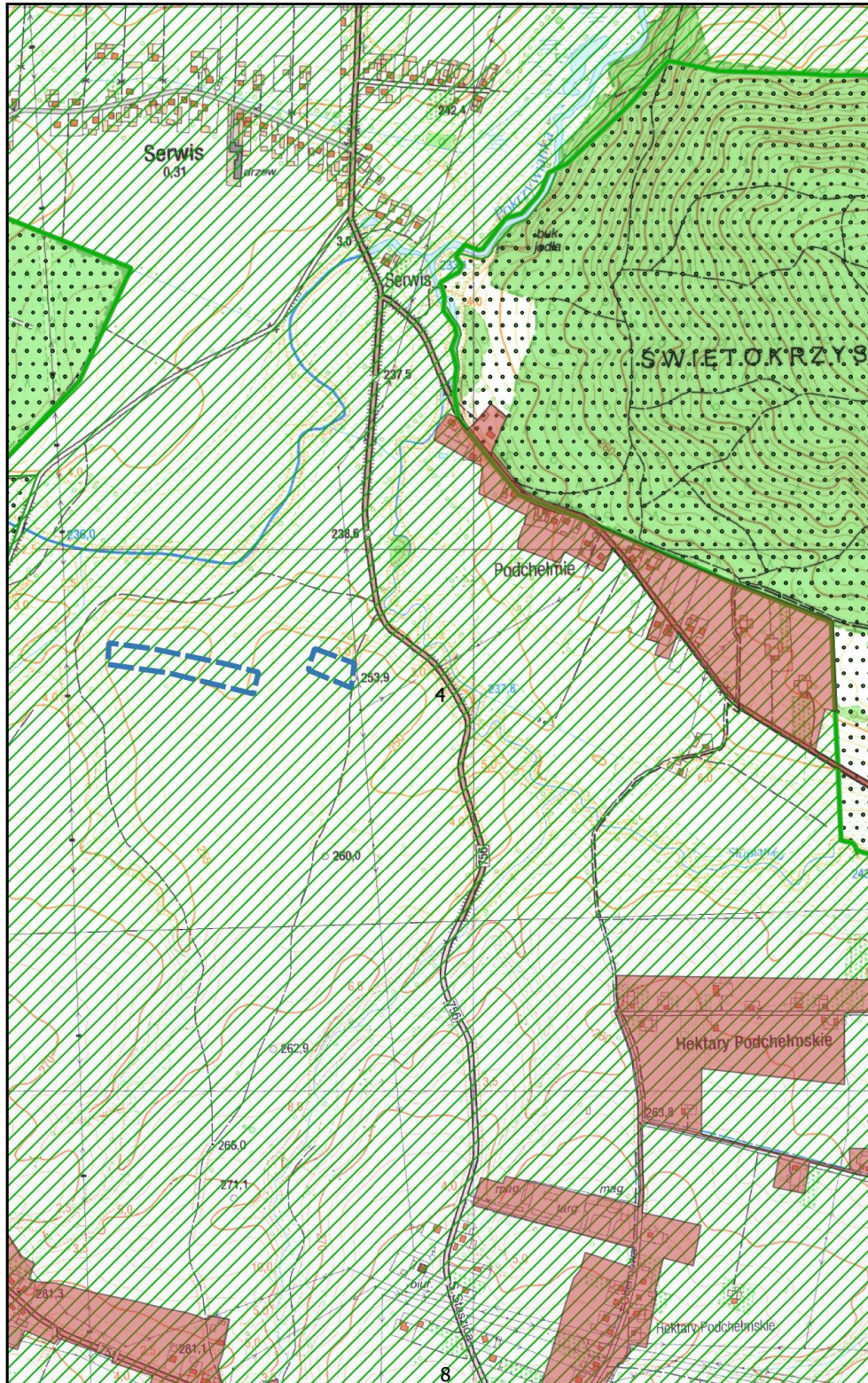

Arkusz Nr 5

Skala
1:10 000
1 cm - 100 m

0 100 200 m

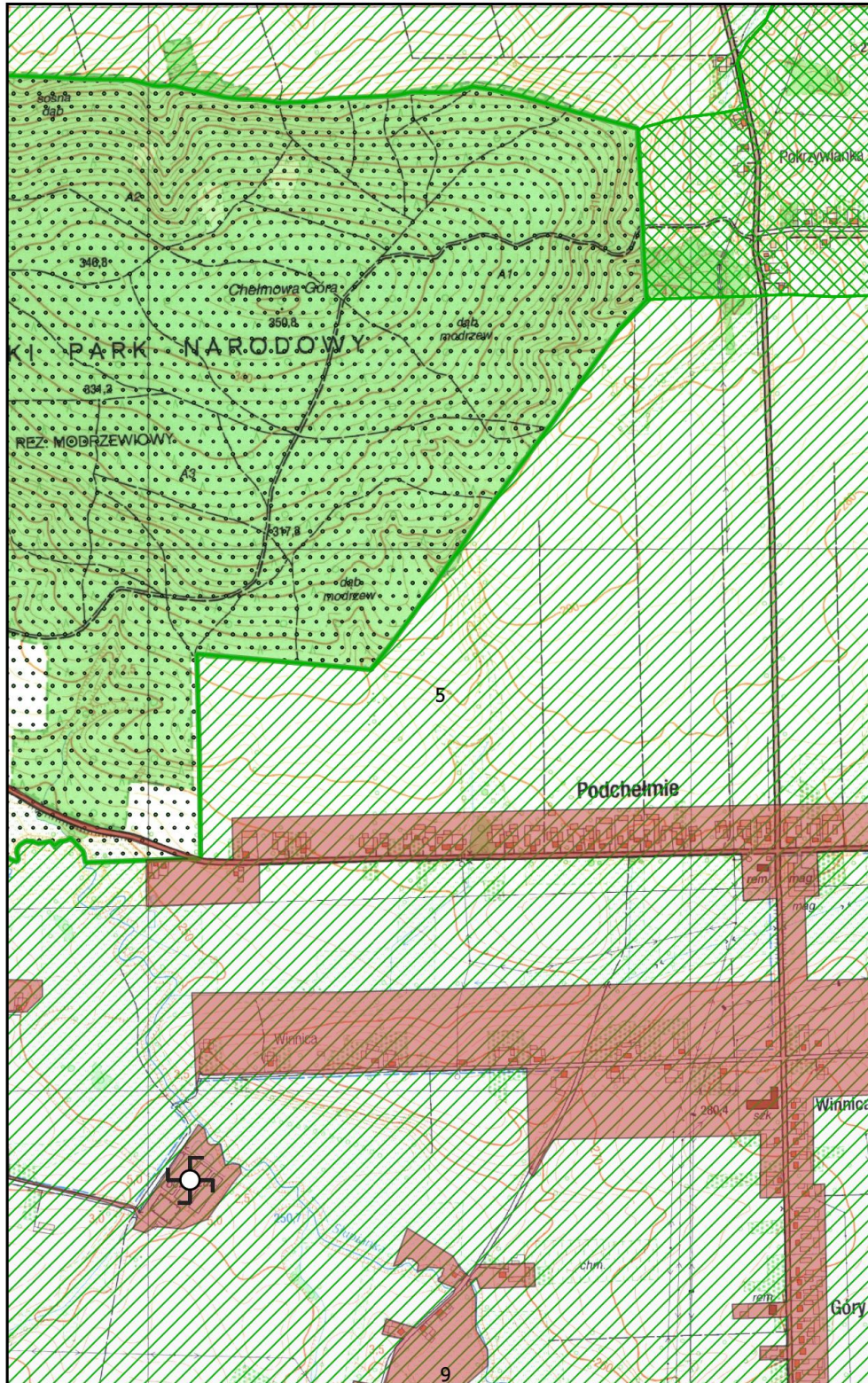

Arkusz Nr 6

Skala
1:10 000
1 cm - 100 m

0 100 200 m



Arkusz Nr 7

Skala
1:10 000
1 cm - 100 m

0 100 200 m



N

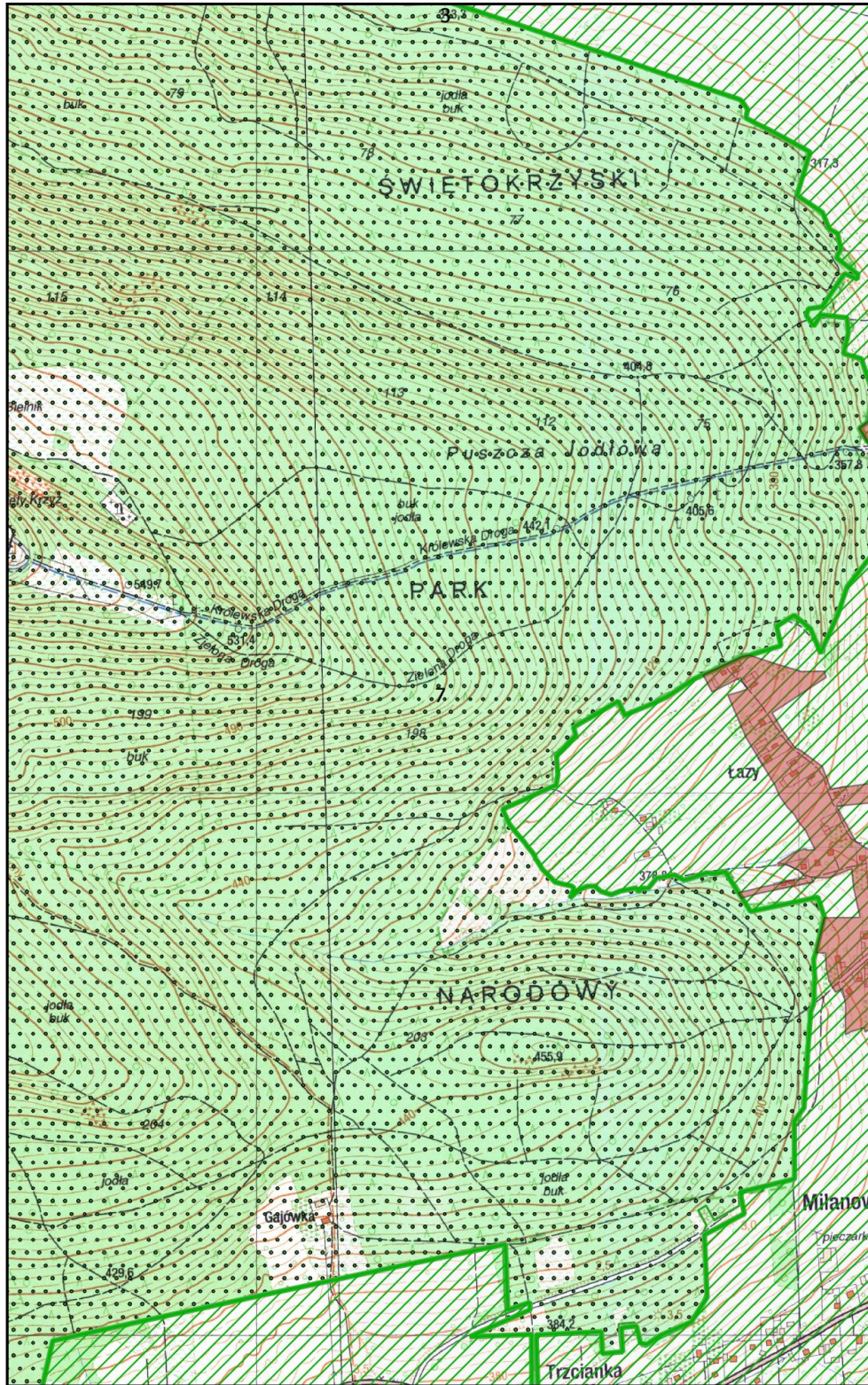

Arkusz Nr 8

Skala
1:10 000
1 cm - 100 m

0 100 200 m

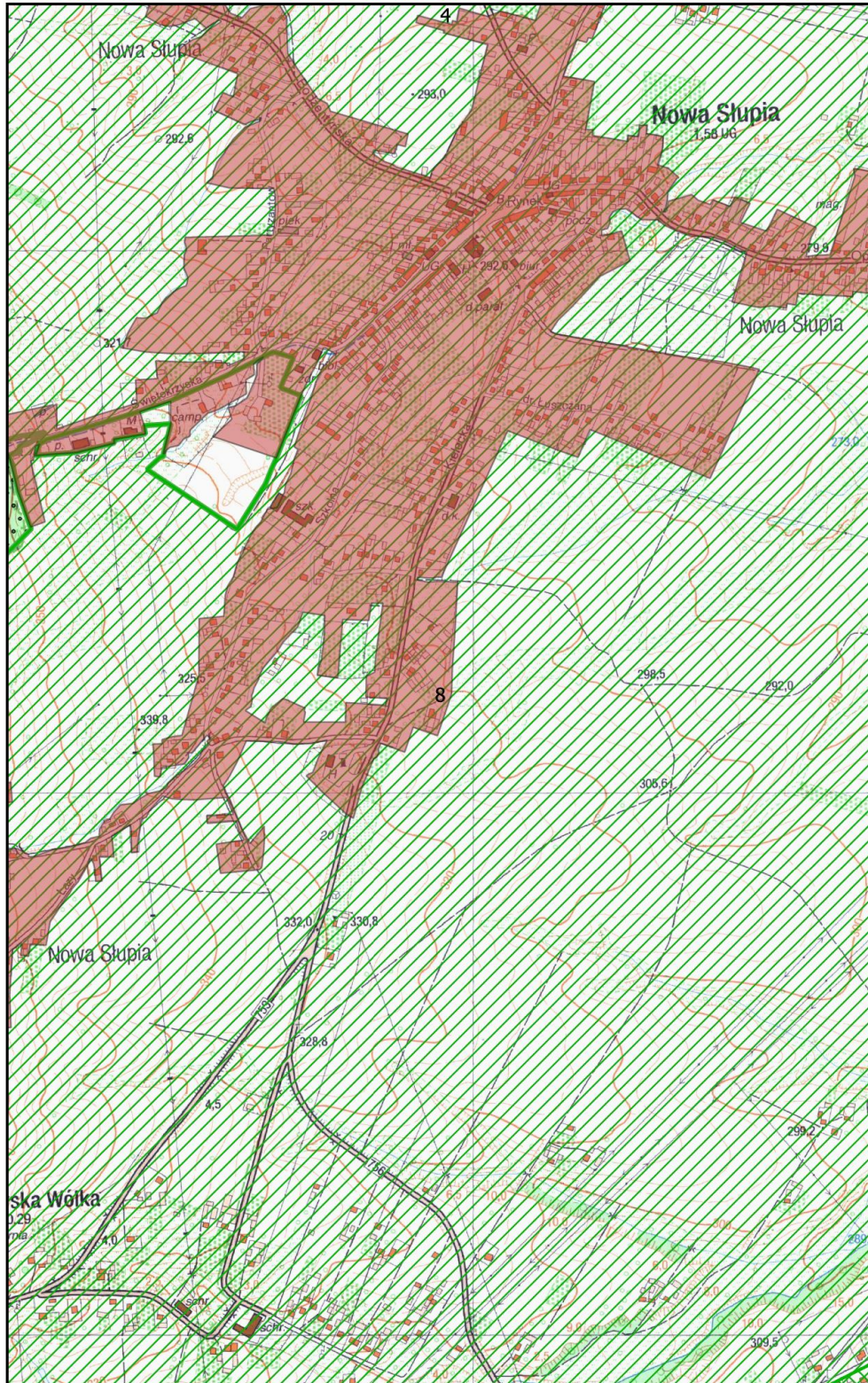

Arkusz Nr 9

Skala
1:10 000
1 cm - 100 m

0 100 200 m



N

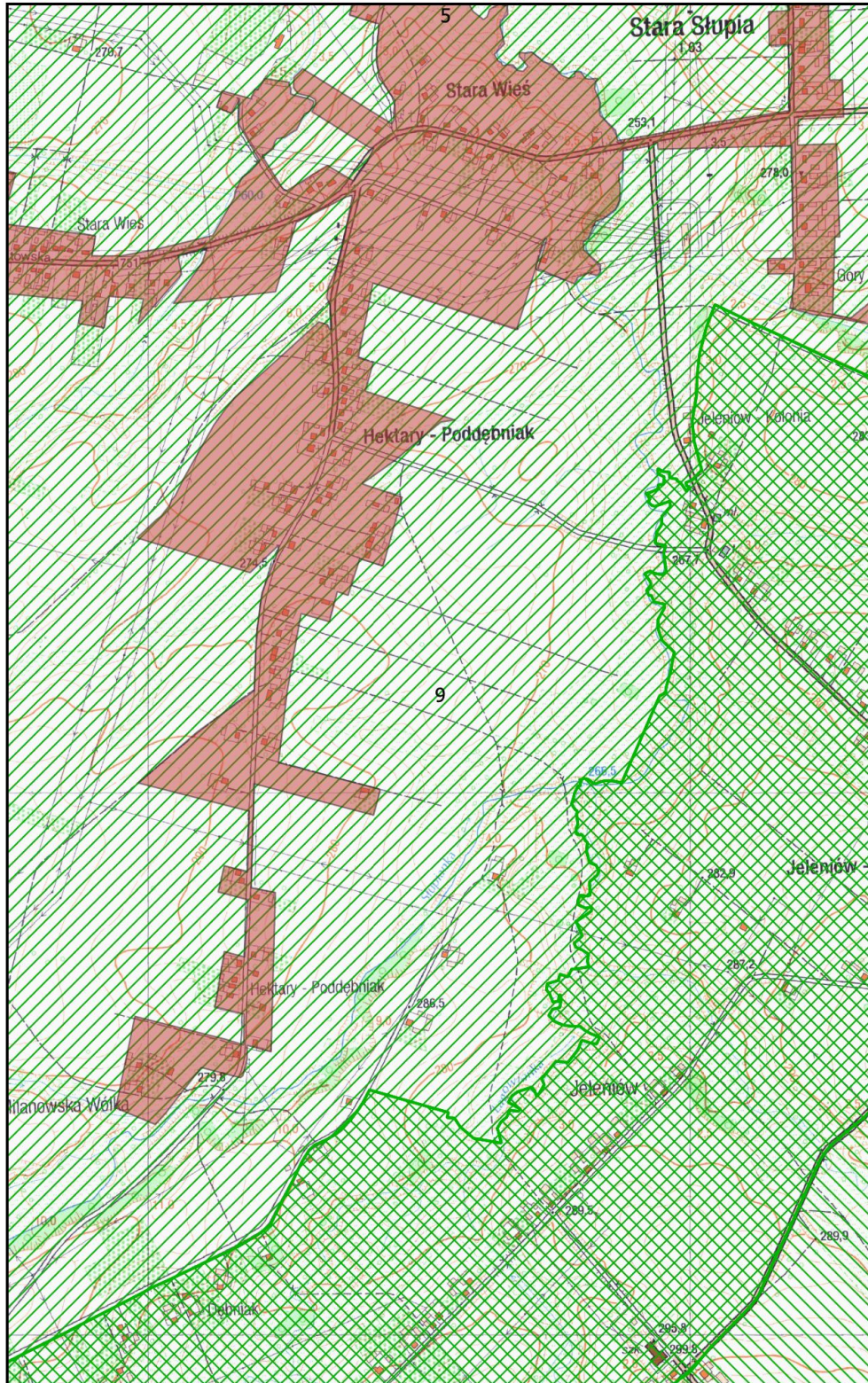

Arkusz Nr 10

Skala
1:10 000
1 cm - 100 m

0 100 200 m



N

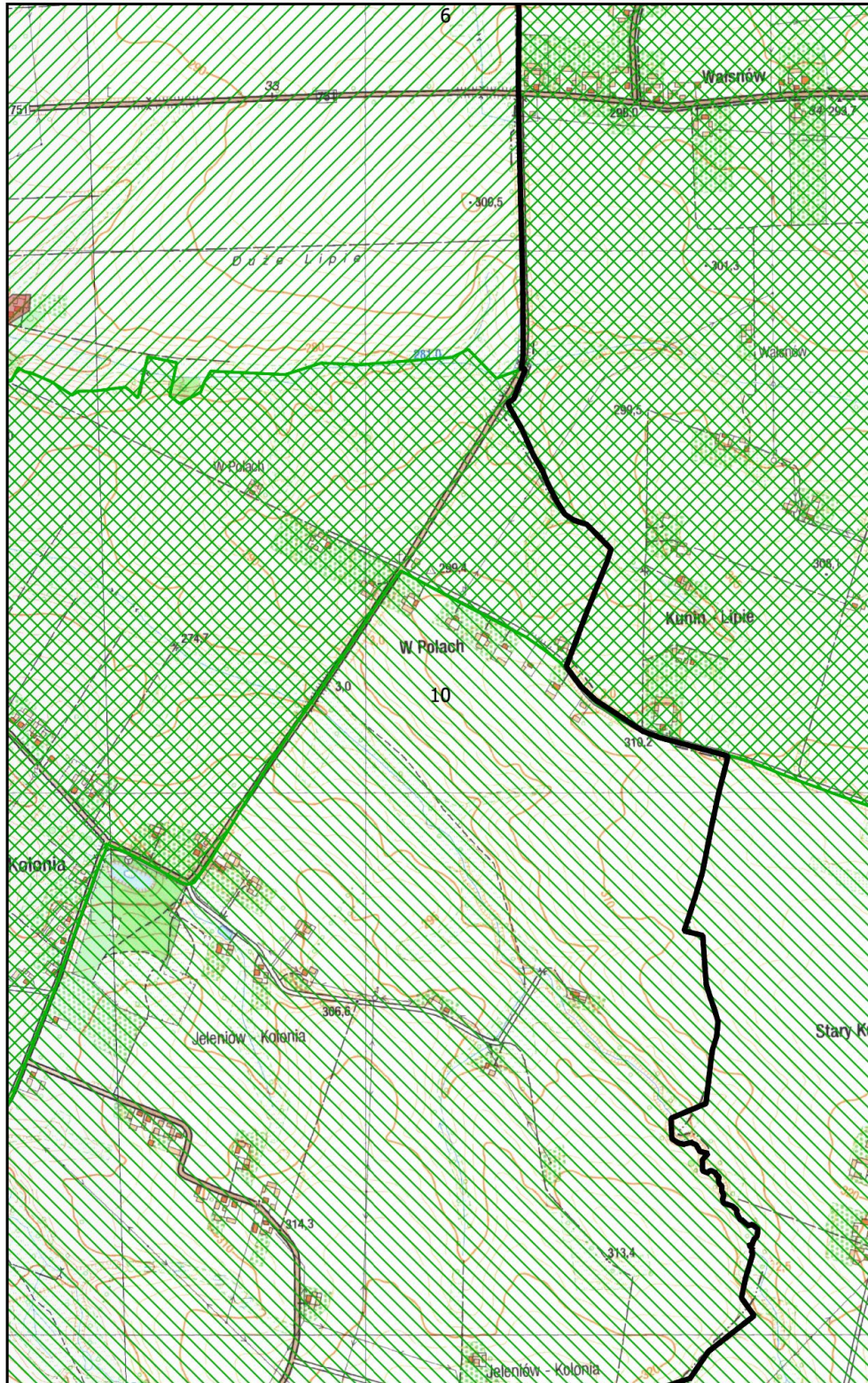

Uzasadnienie

Zgodnie z art. 565 ust. 2 ustawy z dnia 20 lipca 2017 r. Prawo wodne (t.j. Dz. U. z 2020 poz. 310 z późn. zm.), zwanego dalej „Prawem wodnym”, dotychczasowe akty prawa miejscowego wydane na podstawie art. 43 ust. 2a ustawy z dnia 18 lipca 2001 r. - Prawo wodne (t.j. Dz. U. z 2017 r. poz. 1121) zachowują moc nie dłużej niż do dnia 31 grudnia 2020 r. i mogą być zmieniane. Na tej podstawie w 2019 r. opracowano, uzgodniono i podjęto uchwałę nr XVII/91/19 Rady Miejskiej w Nowej Słupii w sprawie zmiany obszaru aglomeracji Nowa Słupia.

Ze względu na niejasności dotyczące art. 565 ustawy z 20 lipca 2017 r. Prawo wodne w 2020 r. Ministerstwo Gospodarki Morskiej i Żeglugi Śródlądowej oraz Państwowe Gospodarstwo Wodne Wody Polskie przygotowały interpretacje prawne oraz nowe wytyczne dotyczące wyznaczania obszarów i granic aglomeracji. Ze względu na wprowadzone zmiany konieczne jest ponowne przygotowanie, zaopiniowanie i podjęcie uchwały w sprawie wyznaczenia aglomeracji Nowa Słupia.

Na podstawie art. 87 ust. 1 i 4 ustawy z dnia 20 lipca 2017 r. Prawo wodne (t.j. Dz. U. z 2020 poz. 310 z późn. zm.) oraz art. 18 ust. 2 pkt 15 ustawy z dnia 8 marca 1990 r. o samorządzie gminnym (t.j. Dz. U. z 2020 poz. 713) gminy zainteresowane wyznaczaniem aglomeracji przygotowują projekt uchwały wyznaczającej aglomerację, który podlega uzgodnieniu przez wójta, burmistrza lub prezydenta miasta z Państwowym Gospodarstwem Wodnym Wody Polskie, a w zakresie obszarów objętych przynajmniej jedna formą ochrony z właściwym regionalnym dyrektorem ochrony środowiska.

Pismem z dnia 22.10.2020 r. i 18.11.2020 r. wystąpiono do Państwowego Gospodarstwa Wodnego Wody Polskie, Dyrektora Zarządu Zlewni Wód Polskich w Radomiu z wnioskiem o uzgodnienie projektu uchwały wyznaczenia obszaru i granicy aglomeracji Nowa Słupia (wraz z załącznikami).

Po zapoznaniu się z przedłożoną dokumentacją Dyrektor Zarządu Zlewni Wód Polskich w Radomiu, Państwowego Gospodarstwa Wodnego Wody Polskie, postanowieniem z dnia 19.11.2020 r., znak WA.ZZŚ.4.417.14.2.2020.SP uzgodnił projekt uchwały w sprawie wyznaczenia obszaru i granicy aglomeracji Nowa Słupia (wraz z załącznikiem).

Pismem z dnia 22.10.2020 r. i 18.11.2020 r. wystąpiono do Regionalnego Dyrektora Ochrony Środowiska w Kielcach z wnioskiem o uzgodnienie projektu uchwały wyznaczenia obszaru i granicy aglomeracji Nowa Słupia (wraz z załącznikami).

Po zapoznaniu się z przedłożoną dokumentacją Regionalny Dyrektor Ochrony Środowiska w Kielcach, postanowieniem z dnia 20.11.2020 r., znak WPN-II.070.2.16.2020.MN uzgodnił projekt uchwały w sprawie wyznaczenia obszaru i granicy aglomeracji Nowa Słupia (wraz z załącznikiem) w zakresie ochrony przyrody i obszarów Natura 2000.

Zgodnie z nowym dokumentem aglomeracja Nowa Słupia obejmuje miejscowości: Baszowice, Mirocice, Hucisko, Dębno, Jezioro, Nowa Słupia, Stara Słupia z przysiółkiem Podchełmie położone w gminie Nowa Słupia. Obszar i granice aglomeracji wyznaczono na mapie w skali 1:10 000, stanowiącej załącznik nr 2 do uchwały Rady Miejskiej w Nowej Słupii. Obszar przedstawiony na mapie obejmuje system istniejącej i planowanej sieci kanalizacji sanitarnej na terenie ww. aglomeracji. Ze względu na charakter działek – ich wydłużony kształt oraz zlokalizowanie zabudowy obsługiwanej siecią kanalizacyjną tylko na niewielkim fragmencie terenu, granica aglomeracji była skracana i obejmuje wyłącznie teren działki obsługiwany siecią kanalizacyjną. Tam gdzie było to możliwe granica aglomeracji została wyznaczona wzdłuż zewnętrznych granic skanalizowanych lub przewidzianych do skanalizowania ewidencyjnych działek budowlanych.

Uchwała nie powoduje żadnych skutków finansowych dla budżetu Gminy Nowa Słupia.